

一宮市民
限定

LED照明器具

一宮市LED照明器具買替促進補助金申請ガイド

2024年4月

目次

第1章	本制度について	P 2
第2章	申請に必要な書類	P 4
第3章	補助金の申請方法	P 11
第4章	申請後の流れ	P 12
第5章	よくある質問	P 13

第1章 本制度について

■対象となる製品及び要件

以下の要件を満たすLED照明器具

【新品（未使用）であるもの】

【家庭用照明器具であるもの】

ランプ単体及びランプ別売の照明器具は除く。

【屋内に固定して使用するもの】

コンセント式、電池式等の容易に持ち運ぶことができるものや屋外用は除く。

【蛍光灯、白熱灯等のLED照明器具以外の照明器具から買替えを目的として2台以上購入したもの】

【合計購入金額が2万円以上であるもの】

（ランプ交換、LED照明器具からLED照明器具への買替え、新設・増設は対象外）

【一宮市内の販売店で2024年4月1日から2024年9月30日までに購入し、市内の住居に設置したもの】

■補助対象のLED照明器具の種類（例）



①シーリングライト



②和風ペンダント



③ブラケット



④ダウンライト



⑤流し元灯



⑥キッチンベースライト



⑦ペンダント



⑧浴室灯



⑨スポットライト

●寝室や子供部屋
シーリングライトなど

●廊下や階段
ダウンライト、ブラケット、
スポットライトなど

●台所やダイニング
流し灯やペンダントなど

●リビング
ダウンライトなど

●トイレや洗面所や浴室
ダウンライト、浴室灯
など

■補助金額

LED照明器具を2台以上購入し、対象経費の合計が2万円以上で、
補助金額1万円

【例】4月にリビングの蛍光灯を1万円のLED照明器具に買い替え、5月に子供部屋の蛍光灯を1万円のLED照明器具に買い替えた場合、対象経費の合計が2万円となるので申請できますか？

→ 申請できます。

■補助対象者

以下の要件を全て満たす必要があります。

なお、申請は1世帯1回限りになります。

- ・ 屋内に固定して使用されている既設照明（蛍光灯や白熱灯）をLED照明器具に買い替えるため、一宮市内の販売店で自ら購入（リース、レンタルは除く。）し、市内の住居に設置した人
- ・ 申請日において一宮市に居住し、かつ、住民基本台帳法の規定により一宮市の住民基本台帳に記録されている人
- ・ 暴力団員ではない人、暴力団もしくは暴力団員と緊密な関係を有しない人

■買替え・設置期間

2024年4月1日（月）～2024年9月30日（月）

■申請期間

2024年4月25日（木）～2024年10月4日（金）（当日消印有効）

※2024年10月4日（金）以前であっても、予算の上限に達し次第、受付を終了します。

第2章 申請に必要な書類

郵送の場合は、交付申請書兼請求書（様式第1号）に、必要事項を記入（インターネット申請の場合は必要事項を入力）し、次の1～3の書類を全て添付してください。

- 1 次のア～エが分かる市内の販売店が発行する領収書、レシート等の写し
（ア 購入製品名又は型番、イ 購入日、ウ 購入費用、エ 購入店名（市内販売店名））
※領収書、レシート等を紛失等した場合は、LED照明器具販売証明書（様式第2号）で代用可能
- 2 買替えを証明するための設置前後の状況が分かる写真
（カバーを外したもの）
 - ア 交換前の照明器具の写真（LED照明器具ではないもの）
 - イ 交換後のLED照明器具の写真
- 3 申請者本人名義の通帳など、口座内容が確認できる書類の写し
（金融機関名、支店名、口座名義人、口座番号、預金種別が記載されたページ）

※郵送の場合

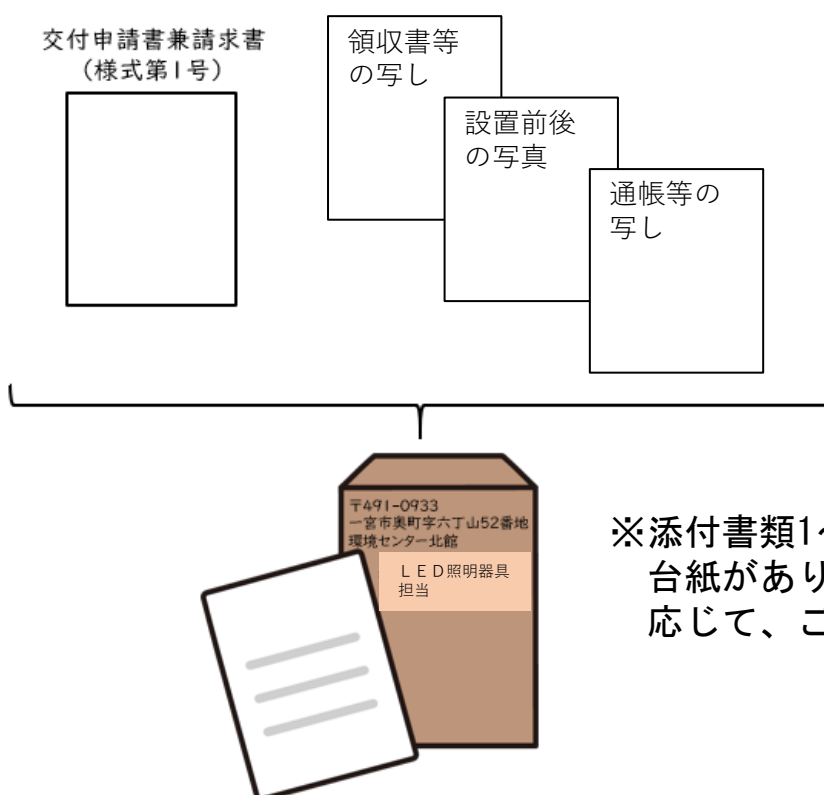

※添付書類1～3を貼り付ける用の台紙がありますので、必要に応じて、ご利用ください。

■ 交付申請書兼請求書（様式第1号）

必ず指定の様式を使用して、必要事項を記入してください。
交付申請書兼請求書は市公式ウェブページにも掲載しております。

【記入例】

申請書等を提出する日をご記入ください
↓

様式第1号（第7条関係）

表面

2024年 4月 30日

一宮市LED照明器具買替促進補助金交付申請書兼請求書

（あて先）一宮市長

一宮市LED照明器具買替促進補助金交付要綱第7条の規定により、次のとおり関係書類を添えて申請します。

【申請者情報】

フリガナ	イチノミヤ タロウ		電話番号	0586-45-9953
氏名	一宮 太郎		※携帯電話も可	
メールアドレス	kankyoseisaku @ c city. Ichinomiya. lg. jp			
住所 ※住民票の登録住所	〒 491-0201	一宮市 奥町字六丁山52番地 環境センター北館		
設置住所	申請者本人住所と設置住所が同じ ⇒ はい / <input checked="" type="radio"/> いいえ ※○で囲む			
設置住所 ※「いいえ」場合のみ記入	〒 491-0201	一宮市 奥町字六丁山5000番地 環境センター南館		

① 申請者情報

【購入製品情報】

台数	メーカー	型番	設置場所 (例: 1階リビング)	購入日	設置日
1台目	パナソニック	HH-SH0085L	2階寝室	2024年4月1日	2024年4月1日
2台目	パナソニック	HH-SH0085L	1階リビング	2024年4月10日	2024年4月10日
3台目					
追加 記入欄					
購入店舗 (例) <input checked="" type="radio"/> 家電量販店 / その他 店舗名: ●●電機●●店				<input checked="" type="radio"/> 家電量販店 / その他 店舗名: 環境電機 一宮支店	
LED照明器具購入金額 合計 (税込)				25,000 円	

② 対象製品情報

【添付書類】申請者（請求者）、振込先口座名義と領収書等の名義は全て同一人であること。

- 次に掲げるアからウが確認できる市内の販売店が発行する領収書、レシート等の写し
(ア購入製品名又は型番 イ購入日 ウ購入費用 エ購入店名(市内販売店名))
- 買替えを証明するための設置前後の状況が分かる写真(カバーを外したもの)
ア 交換前の照明器具の写真(LED照明器具ではないもの)
イ 交換後のLED照明器具の写真
- 申請者本人名義の通帳など、口座内容が確認できる書類の写し(金融機関名、支店名、口座名義人、口座番号、預貯金種別が記載されたページ)

(表面)

⇒裏面に続く

①申請者情報

(1) 氏名

補助金申請者の名前を記入してください。

(2) 電話番号・メールアドレス

申請内容について、確認させていただく場合がありますので、申請者本人の連絡先を記入してください。

(3) 住所

住民票の登録住所を記入してください。

(4) 設置住所

申請する対象家電を設置した住所が、(3)住所と同じなら「はい」違うなら「いいえ」に○をつけてください。

「いいえ」を選択した場合は、設置住所を記入してください。
※「はい」を○つけた場合は、記入は不要です。

②対象製品情報

(1) メーカー

申請するLED照明器具のメーカー名を記入してください。
2台以上申請の場合は、製品ごとに行を変えて記載してください。

(2) 型番

申請するLED照明器具の型番を記入してください。
本体に貼られているシールなどを参考に記入してください。

(3) 設置場所

申請するLED照明器具を設置した住宅の場所を記入してください。

(4) 購入日・設置日

申請するLED照明器具を購入した日、設置した日をそれぞれ記入してください。

(5) 購入店舗

購入店舗の分類に○をつけ、店舗名を記入してください。

(6) LED照明器具購入金額

申請するLED照明器具の購入金額（消費税含む）合計を記入してください。

【記入例】

裏面

<補助金申請の同意・誓約事項> ※1～8は必ずチェックをしてください。

内容を確認の上、✓をいれてください。

内容	同意・誓約欄 ✓チェック
1 購入したLED照明器具が、以下に掲げる事項を全て満たしたものである。 (1) 新品（未使用）で家庭用照明器具であるもの（ランプ単体及びランプ別売の照明器具は除く。） (2) 屋内に固定して使用するもの（屋外用、コンセント式、電池式等の容易に持ち運ぶことができるものは除く。） (3) 蛍光灯、白熱灯等のLED照明器具以外の照明器具から買替えを目的として2台以上購入し、合計購入金額が2万円以上であるもの（ランプ交換、LED照明器具からの買替え、新設及び増設は対象外。） (4) 市内の販売店で令和6年4月1日から令和6年9月30日までに購入し、設置したもの	✓
2 購入したLED照明器具は、市内の住居に設置済みである。（個人間取引は対象外）	✓
3 補助金の申請は、1世帯につき1回を限度とする。	✓
4 購入したLED照明器具に対して、申請者以外（家族等）が別に申請していない。	✓
5 申請書に必要な添付書類を同封している。 (1) 次に掲げるアからウが確認できる市内の販売店が発行する領収書、レシート等の写し （ア購入製品名又は型番 イ 購入日 ウ購入費用 エ 購入店名（市内販売店名）） (2) 買替えを証明するための設置前後の状況が分かる写真（カバーを外したもの） ア 交換前の照明器具の写真（LED照明器具ではないもの） イ 交換後のLED照明器具の写真 (3) 申請者本人名義の通帳、口座番号連絡書その他の口座内容が確認できる書類の写し（金融機関名、支店名、口座名義人、口座番号、預貯金種別が確認できるもの）	✓
6 補助事業の適正な実施を図るため、調査等（設置場所屋内への入室）を依頼した場合、協力する。	✓
7 補助金受領後に上記の各項目の内容と相違が発生した場合は交付された補助金を市が指定する期日までに返還する。	✓
8 暴力団員による不当な行為の防止等に関する法律（以下「暴対法」という。）第2条第6号に規定する暴力団員（以下「暴力団員」という。）又は暴対法第2条第2号に規定する暴力団（以下「暴力団」という。）若しくは暴力団員と緊密な関係を有する者でない。	✓
9 本補助金の交付事務に必要な内容に関し、住民基本台帳を閲覧することに同意する。 ※同意しない場合は、住民票の写しを郵送で提出してください。	✓

→住民基本台帳の閲覧に同意しない場合は、郵送で住民票の写しを提出する必要があります。

請求金額

1	0	0	0	0	0	円
---	---	---	---	---	---	---

記入例
(ゆうちょ銀行以外)

【振込先】

①、②どちらかの口座情報 を選択し、ご記入ください。	金融機関	いちのみやし <input checked="" type="checkbox"/> 銀行 <input type="checkbox"/> 農協 <input type="checkbox"/> 金庫 <input type="checkbox"/> 信用金庫	市役所 <input checked="" type="checkbox"/> 支店 <input type="checkbox"/> 出張所	
	①銀行等 ※ゆうちょ銀行以外	預貯金の種別 <input checked="" type="checkbox"/> 普通 <input type="checkbox"/> 当座		
	②ゆうちょ銀行	口座番号	1 2 3 4 5 6 7	
	フリガナ	イチノミヤ タロウ		
	口座名義人	一宮 太郎 (申請者本人名義の口座に限る)		

※事務処理欄につき記入不要
(裏面)

補助金交付額	請求金額と同じ	不交付
--------	---------	-----

申請者本人の名義の口座情報を記入してください。

ゆうちょ銀行以外の金融機関の場合は①、ゆうちょ銀行の場合は②へ記入してください。

※①、②両方記入しないでください。

■添付書類1～3

交付申請書兼請求書（様式第1号）とともに、以下の書類1～3を添付して提出してください。

1 次のア～エが確認できる市内の販売店等が発行する

領収書、レシート等の写し

（ア 購入製品名又は型番、イ 購入日、ウ 購入費用、
エ 購入店名（市内販売店名））

※領収書、レシート、明細書等を紛失等した場合は、LED照明器具販売証明書（様式第2号）で代用できます。

※レシートが一枚に収まりきらない場合は、複数枚に分けてください。

領収書、レシートの写し 例

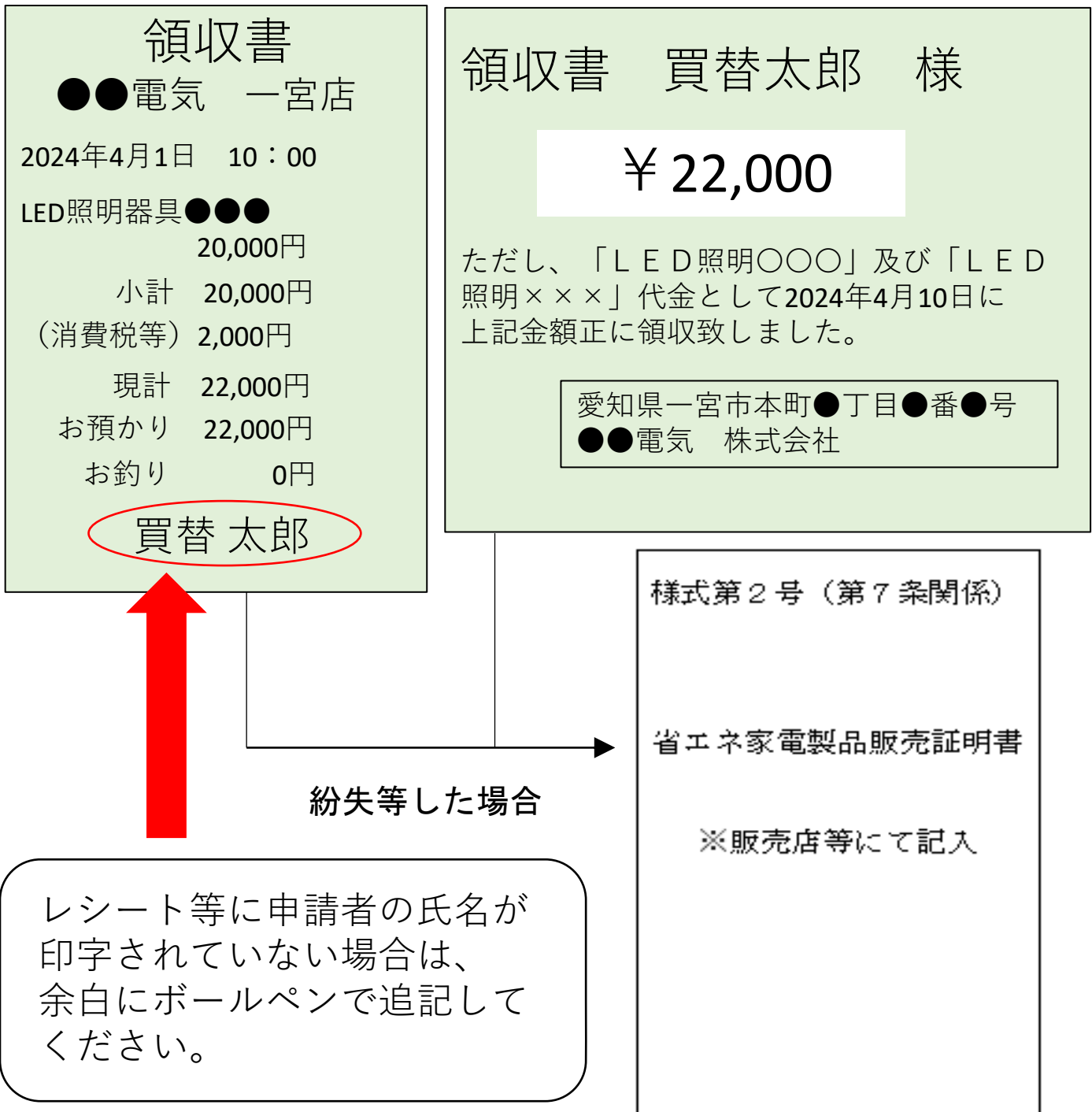

■添付書類1～3

- 2 買替えを証明するための**設置前後の状況が分かる写真**
(カバーを外したもの)
ア 交換前の照明器具の写真 (LED照明器具ではないもの)
イ 交換後のLED照明器具の写真

※申請するLED照明器具全ての台数分必要です。

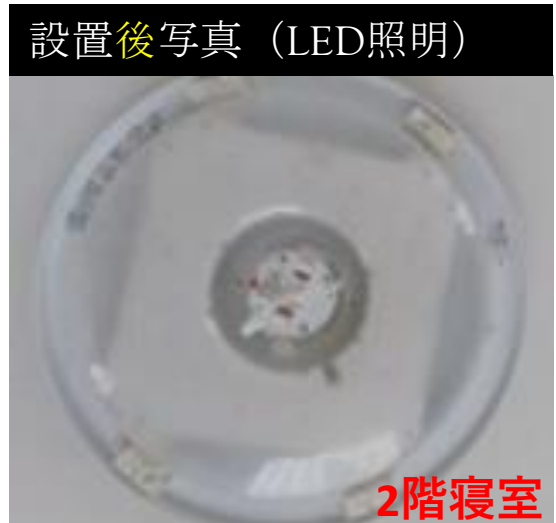

◎撮影時のポイント◎
照明器具のカバーを外してください。

【注意】

設置前後の写真がない場合、補助金申請はできません。
必ず、買替前の照明器具（蛍光灯や白熱灯等）の写真を撮ってから買い替えて（処分して）ください。

※郵送申請の場合は、貼付台紙に貼り付けて提出してください。

買替えを証明するための設置前後の状況が分かる写真
(カバーを外したもの)
ア 交換前の照明器具の写真 (LED照明器具ではないもの)

1台目 **2台目**



イ 交換後のLED照明器具の写真

1台目 **2台目**



2階寝室 **1階リビング**

貼付台紙に貼り付ける
場合は、台数を明記し、
左に寄せてください。

■添付書類1～3

3 申請者本人名義の通帳など、口座内容が確認できる書類の写し

通帳 例

店番号	口座番号	普通
123	1234567	
		仔/ミヤ 夕ウ 様
株式会社		
〇〇銀行	支店名	〇〇支店
電話番号	(0000) 00-0000	
発行日	〇〇年〇月〇日	

通帳の表紙をめくったページ

1～5が記載されていること

- 1 金融機関名
- 2 支店名
- 3 口座名義人
- 4 口座番号
- 5 預貯金種別

第3章 補助金の申請方法

インターネット（24時間受付）または 郵送 で申請できます。

■インターネットで申請する場合

（スマートフォンからも申請できます）

以下URLを入力、またはQRコードを読み取りしてください。

URL <https://logoform.jp/form/Z3LR/563992>

QRコード



インターネット申請の場合、交付申請書兼請求書（様式第1号）に記載すべき事項を直接、入力することができます。

領収書等の添付書類についても、スマートフォンで撮影したデータを直接添付することができます。



■郵送で申請する場合

郵送で申請する場合は、交付申請書兼請求書（様式第1号）に必要事項を記入し、領収書等の必要書類を漏れなく添付した上で、以下の所在地へ郵送してください。

〒491-0201 一宮市奥町字六丁山52番地 環境センター北館
一宮市 環境政策課 「LED照明器具」担当

【郵送で申請する場合の注意点】

- ・直接持ち込みいただいても、その場でチェックは行わず、専用のボックスに入れていただくこととなります。
- ・郵送で提出する際は、重量に注意して投函してください。
- ・書類の未達等の責任は一宮市で負いかねます。ご心配の場合は配達状況が確認できる方法をご利用ください。
- ・配達状況に関する個別のお問い合わせには、各配達業者に直接お問合せください。

第4章 申請後の流れ

補助金は、提出書類の審査を経た上で、交付決定後に指定口座へ振り込まれます。

■ 審査

対象要件を満たしているかを審査します。なお、申請内容に不備等があった場合は、一宮市環境政策課（電話番号①070-1323-5893、電話番号②070-1535-9207）から申請者へ電話またはメールにてご連絡いたします。

■ 交付決定・補助金の振込み

審査を経て、補助金交付の可否を決定します。補助金が交付されない場合のみ、一宮市LED照明器具買替促進補助金不交付決定通知書（様式第3号）でお知らせします。

交付が決定した場合のお知らせはありません。
指定口座への入金をもって代えさせていただきます。



第5章 よくある質問

【Q1】 2024年4月1日より前に買い替え、2024年4月1日以降に設置した場合は、対象になりますか？

【A1】 対象になりません。2024年4月1日から2024年9月30日の間に買い替えし、設置したものが対象になります。

【Q2】 5月1日に一宮市に引っ越してきました。（住民登録をした。）住民登録前の4月1日に購入し、一宮市内の住居に設置した家電は対象になりますか？

【A2】 補助金の申請時点において、一宮市に住民登録があり、P2～3の要件を満たす場合は対象となります。Q2の場合、住民登録をした5月1日以降に申請してください。

【Q3】 世帯主でなくても申請できますか？

【A3】 申請可能です。ただし、申請者は、提出書類に記載の全ての名義と同一である必要があります。

【Q4】 同居していない息子（別世帯）が、LED照明器具を購入した私（母）の代わりに申請できますか？

【A4】 申請者の承諾のうえ、申請の手続きを代わりに行うことは可能ですが、息子さんが申請者になることはできません。

【Q5】 店舗が申請者の代行して、申請できますか？

【A5】 申請の手続きを代わりに行うことは可能ですが、申請者はあくまで補助対象の要件を満たした市民になります。

【Q6】 設置前の照明器具を既に処分してしまい、写真がありませんが、申請できますか？

【A6】 申請できません。

【Q7】 机用のデスクスタンドを購入しました。補助対象になりますか？

【A7】 コンセント式等、容易に持ち運びできるものは対象外です。

【Q8】 既に家に付いていたLED照明器具の電球が切れてしまったので、新しくLED照明の電球を購入しました。補助対象になりますか？

【A8】 LED電球など、ランプ単体は補助対象外です。

【Q9】 リユース（中古品）も対象になりますか？

【A9】 対象になりません。新品（未使用品）を要件としています。

【Q10】 リース品は対象になりますか？

【A10】 対象になりません。

【Q11】 事務所に設置する場合は対象になりますか？

【A11】 対象になりません。住居に設置した場合のみが対象になります。

【Q12】 対象経費は何ですか？

【A12】 買い替えた製品の購入、設置、工事（送料などの費用）が対象です。

【Q13】 対象経費は税込金額ですか？

【A13】 税込金額になります。

【Q14】 ポイントを使用して購入した場合も対象になりますか？

【A14】 対象となります。使用したポイントも支払額の一部とします。

【Q15】 購入に伴い付与されるポイントは対象経費から減額されますか？

【A15】 対象経費から減額されません。

【Q16】 一宮市外の店舗で買っても対象になりますか？

【A16】 対象になりません。購入は一宮市内の店舗で購入した製品のみが対象になります。

【Q17】 郵送料金の節約のため申請書類を直接持ち込みたいのですが可能ですか？

【A17】 環境政策課（一宮市環境センター北館）であれば、お受け取りできます。なお、窓口での内容の確認はできかねます。郵送分と直接持参分については到着順に書類の確認をいたします。

【Q18】 この補助金はいつまで受付していますか？

【A18】 2024年10月4日（金）まで受付をしていますが、それ以前でも、予算の上限に達した時点で受付を終了します。なお、予算の上限を上回る複数の申請を受け付けた場合は、同日中に申請のあったインターネット申請、郵送を含めて抽選を行い、交付を決定します。

【Q19】 どの段階から補助金申請はできますか？

【A19】 申請に必要な書類が全て揃った時点から申請が可能です。
※LED照明器具の取付前の申請はできません。

【Q20】 申請書はどこで手に入りますか？

【A20】 市ウェブサイトからダウンロードできます。また、一宮市役所本庁舎、尾西庁舎、木曽川庁舎、各出張所で配布しています。

【Q21】 申請書が受付されたかどうか確認したいのですが？

【A21】 専用電話（070-1323-5893、070-1535-9207）までお問合せをお願いします。その際に、ご本人確認のため、申請者名、住所をお伝えください。

【Q22】 申請から補助金が振り込まれるまで、どれくらいの時間がかかりますか？

【A22】 申請書類に不備がなければ、書類が到着してから2か月程度で指定口座に振り込みます。

【Q23】 レシート、領収書を紛失した場合はどうすればよいですか？

【A23】 購入した販売店で、様式第2号（第7条関係）LED照明器具販売証明書へ記入の上、提出してください。